

**COPPA DEL  
MONDO  
UNDER 17  
COPPA DEL  
MONDO  
UNDER 20  
DI SPADA  
FEMMINILE**

**UDINE  
GENNAIO  
2026**

FINAL REPORT

**ISO 20121**

La realizzazione della 20<sup>a</sup> edizione della Coppa del Mondo Under 20 di scherma e dei risultati qui presentati è stata possibile grazie al sostegno e ai contributi di:



Ministro per lo Sport e i Giovani



Con il patrocinio  
dell'Ufficio Scolastico Regionale  
per il Friuli Venezia Giulia



CAMERA DI COMMERCIO  
PORDENONE-UDINE



Grazie ai Soci di



ediltecnica



Pag. 4	Premessa
Pag. 5	Fondamenta del progetto
Pag. 6	Chi c'è dalla nostra parte
Pag. 10	Un anno di impegno verso la sostenibilità
Pag. 11	La certificazione in 4 mosse
Pag. 12	L'evento in numeri
Pag. 13	Aspetti di sostenibilità significativi: aspetti economici
Pag. 14	Aspetti di sostenibilità significativi: aspetti sociali
Pag. 15	Aspetti di sostenibilità significativi: aspetti ambientali
Pag. 17	Qualche esempio di comunicazione
Pag. 18	Risultati e impatti. Gli stakeholders
Pag. 19	Azioni future e aree di miglioramento
Pag. 20	Ringraziamenti
All. 1	Scheda di miglioramento



Ci voleva qualcosa di speciale per celebrare la 20<sup>a</sup> edizione della Coppa del Mondo U20 in Friuli Venezia Giulia, così il Comitato Organizzatore Locale, con il consueto stile, ha scelto di procedere alla realizzazione della Certificazione ISO 20121 per eventi sostenibili, rinnovando le varie iniziative a favore dell'ambiente e introducendo un metodo di gestione che preveda, allo stesso tempo, efficienza e responsabilità.

Questo report raccoglie analisi, risultati e obiettivi futuri, sottoposti alla valutazione dell'ente certificatore.

# PREMESSA

Il Comitato Organizzatore Locale della Coppa del Mondo Under 20 di scherma (COL CDMU20-UDINE) è un'associazione che ha sede a Udine e opera nella stessa città e in Friuli Venezia Giulia, non ha scopo di lucro, è regolarmente costituito ed ha come obiettivi l'organizzazione di eventi sportivi schermistici, nonché di sostenere iniziative promozionali in ambito sportivo.

## PRINCIPI ISPIRATORI DEL COL

- Per l'organizzazione della Coppa del Mondo U20 di Udine lavora una "squadra"
- Si affronta ogni spesa necessaria, ma non si fanno spese inutili
- Ogni azione messa in campo viene realizzata ricercando la massima sostenibilità sociale e ambientale
- Si accoglie e si sostiene chi non ha possibilità di allenarsi e praticare la scherma adeguatamente



### PASSIONE

Siamo entusiasti dei giovani e in particolare di quelli che praticano sport con impegno. Ci dedichiamo alla scherma e ci prodighiamo per organizzare un appuntamento indimenticabile per ogni atleta che viene a Udine per disputare la Coppa del Mondo Under 20.

### GENEROSITÀ

Abbiamo stima dei nostri compagni di "viaggio" perchè ci accomuna lo spirito volontario e di collaborazione nel fare le cose, dove ognuno mette a disposizione le sue competenze. Assieme cerchiamo di mantenere viva la grande tradizione schermistica del FVG, siamo convinti che la fedeltà al nostro passato stimoli la costruzione di un futuro migliore.

### CURIOSITÀ

Ci piace cercare nuove soluzioni per migliorare l'organizzazione della competizione in tutte le sue parti. Spesso dobbiamo approfondire e confrontarci per innovare le pianificazioni e trovare le migliori soluzioni a misura degli atleti e delle atlete.

### RESPONSABILITÀ

Facciamo in modo che le aree della gara siano sicure, accoglienti e inclusive, dove ogni persona è rispettata e valorizzata, dove ogni spazio e attrezzatura vengono utilizzati al meglio. Tale ambiente trasmette messaggi positivi ai giovani atleti internazionali.

Ci sono 2 ragioni fondamentali che hanno sempre motivato il COL nell'organizzazione di un importante evento sportivo come la Coppa del Mondo U20 di scherma.



La scherma è uno **sport altamente formativo ed elegante**, consigliabile ad ogni genitore per i suoi figli. La scherma è un confronto continuo con sé stessi e con l'altro, vere fasi di studio reciproco in cui gli atleti imparano ad osservare, analizzare, selezionare e quindi a trovare le giuste soluzioni per fronteggiare qualsiasi "avversario". Quell'elaborazione mentale, continua e anticipata, che dura lo spazio di pochi attimi, diventa nel tempo ordine intellettuale, immagine di sé nello spazio, esperienza motoria di altissima qualità coordinativa. L'atleta ne avrà beneficio in serenità, autocontrollo e autostima.



Consentire agli atleti, ai tecnici, ai dirigenti e ai cittadini del Friuli Venezia Giulia di **vivere in prima persona la scherma di alto livello**. Questo significa contribuire a mantenere vivida nelle coscienze la prestigiosa tradizione della scherma italiana nel mondo, sport che ha vinto più medaglie olimpiche in Italia (135 dopo Parigi!), ed anche evitare la marginalizzazione della nostre società schermistiche.

L'attuazione di queste due volontà si è declinata in due indirizzi e impegni per il team:

# 1

## L'ospitalità delle Delegazioni ed il benessere degli atleti

e delle atlete sono punti imprescindibili della nostra attività. Pertanto il COL ha attuato a loro favore i seguenti servizi (azioni positive):

- 1) Sottoscrizione del protocollo organizzativo della FIE (Federation Internationale Escrime) a garanzia dell'erogazione dei servizi essenziali e di un'organizzazione adeguata al livello della competizione
- 2) Contact center via mail/voce/whatsapp attivo già due mesi prima della gara;
- 3) Accoglienza agli aeroporti e collegamenti dedicati con il luogo di gara;
- 4) All'atto dell'accredito sono stati consegnati due gadget: la borraccia per l'acqua e una t-shirt in cotone organico eco sostenibile, oltre a tutte le informazioni necessarie.
- 5) Istituzione di un help desk per le varie necessità di gara e non.
- 6) Sono state invitate all'evento alcune aziende tecniche, che hanno realizzato uno stand per la vendita dei loro prodotti.
- 7) E' stata messa a disposizione delle atlete e delle delegazioni una squadra di tecnici delle armi per la riparazione immediata delle attrezzature.

# 2

**La scelta della sostenibilità a 360°** come preferenza operativa e gestionale, per poter migliorare la qualità dell'esperienza di molti atleti/e in gara; per limitare l'impatto della manifestazione sul territorio; per creare un volano economico positivo e interessante per il territorio.

**SOSTENIBILITÀ ECONOMICA.** Le spese dovranno essere considerate investimenti capaci di generare reddito e/o lavoro a favore della rete produttiva locale.

**SOSTENIBILITÀ SOCIALE.** L'appuntamento agonistico è anche un incontro tra giovani, è quindi l'occasione propizia per trasmettere messaggi positivi su temi sensibili quali la salute, l'inclusione, l'uguaglianza e la parità di diritti.

**SOSTENIBILITÀ CULTURALE.** Un attento piano di comunicazione è stato il veicolo prioritario per far conoscere questi territori, con i suoi usi e tradizioni, e per informare su iniziative come l'annullo filatelico, i progetti sociali e sostenibili.

**SOSTENIBILITÀ AMBIENTALE.** Sono molti anni che il COL pone grande attenzione agli aspetti ambientali. Per rendere evidente questo impegno e divulgare con decisione un messaggio positivo al mondo della scherma e in generale a tutto lo sport italiano, il COL ha scelto ancora una volta la concretezza decidendo di Certificare il sistema di gestione della propria organizzazione secondo la norma ISO 20121, ovvero secondo lo standard internazionale di riferimento per la gestione sostenibile degli eventi.

# CHI C'È DALLA NOSTRA PARTE



## **Mara Navarria Oro Olimpico, Parigi 2024 Madrina della gara**

*Una scelta che incarna perfettamente i valori del COL, unendo l'eccellenza sportiva alle radici del nostro Friuli Venezia Giulia. Rappresenta impegno, dedizione, resilienza e passione.*

*È sempre una soddisfazione e una gioia scrivere queste righe per dare a tutte voi, giovani atlete della scherma, il benvenuto nella mia Udine e nel mio Friuli Venezia Giulia. Da atleta, da vicepresidente del CONI Friuli Venezia Giulia e degli EYOF 2027, è un orgoglio essere la madrina della XX edizione della Coppa del Mondo di Schema Under 20 e della I edizione assoluta della Coppa del Mondo Under 17. Lo sport agonistico è stato un tassello fondamentale della mia vita, per oltre vent'anni: la pedana e il suo mondo mi hanno insegnato ad affrontare le difficoltà, accettare le sconfitte e superarle, per raggiungere i miei obiettivi. Quelli che avevo sognato quando avevo proprio la vostra età. A tutte voi auguro di raggiungere i vostri obiettivi sportivi e di vita, dando sempre il massimo e cercando di divertirvi durante il viaggio. Con affetto. Mandi Mara*



## **Andrea Marcon Presidente CONI FVG**

*A nome mio personale e di tutto lo sport del Friuli Venezia Giulia, porgo un caloroso benvenuto a Udine agli atleti, ai tecnici, ai dirigenti ed ai sostenitori che parteciperanno a due eventi di grande prestigio come la XX edizione della Coppa del Mondo di Schema Under 20 e la I edizione assoluta della Coppa del Mondo Under 17. È con grande orgoglio che ospitiamo questa doppia manifestazione nella nostra Regione che, ancora una volta, si conferma crocevia di sport, passione e cultura. Organizzare la ventesima edizione di un evento così radicato, testimonia inoltre la solida tradizione e l'eccellenza che circonda questa disciplina a livello internazionale. Parallelamente, inaugurare la prima edizione della competizione Under 17 rappresenta un investimento fondamentale nel futuro, un impegno a coltivare i talenti più promettenti che magari un giorno calcheranno i palcoscenici olimpici. Un doveroso ringraziamento alla Federazione Italiana Scherma, al Comitato Organizzatore Locale e a tutte le Istituzioni che hanno lavorato in sinergia per rendere possibile questo appuntamento. Agli atleti auguro di vivere questo evento con lealtà e sportività regalandoci così, oltre ai gesti tecnici di cui sono capaci, una bella pagina di sport e di amicizia*

## CHI C'È DALLA NOSTRA PARTE



**Massimiliano  
Fedriga  
Presidente della  
Regione  
Autonoma  
Friuli Venezia  
Giulia**

*“È con grande piacere che rivolgo il mio saluto a tutti gli atleti, ai tecnici, agli arbitri, ai dirigenti e agli accompagnatori che in questi giorni arrivano a Udine e in Friuli Venezia Giulia per prendere parte a un appuntamento ormai storico per la nostra regione e per la scherma internazionale.*

*Quest’anno celebriamo un traguardo importante e pieno, la 20ª edizione della Coppa del Mondo Under 20 ospitata nella nostra regione. Vent’anni sono un patrimonio di ricordi, emozioni, storie sportive e umane che si intrecciano con il percorso di crescita di migliaia di giovani schermidori provenienti da tutto il mondo. Non possiamo dimenticare che tanti degli olimpionici e dei campioni che oggi ammiriamo hanno incrociato le loro prime grandi sfide proprio qui, in queste pedane. Alcuni di loro hanno trovato in Udine uno dei primi palcoscenici internazionali, altri hanno conquistato qui una delle loro prime vittorie di rilievo. È un’eredità di cui essere orgogliosi, perché dimostra quanto il Friuli Venezia Giulia sappia essere una terra che investe sul talento e che crede nel valore educativo dello sport.*

*A questo importante anniversario si aggiunge una novità di rilievo: la prima edizione della Coppa del Mondo Under 17, introdotta come progetto pilota dalla Federazione Internazionale. Anche questa è una sfida che accogliamo con responsabilità e con lo spirito che da sempre anima il nostro territorio: costruire opportunità per i giovani, sostenere lo sviluppo delle discipline sportive, favorire l’incontro tra culture e Paesi diversi.*

*Accanto all’aspetto agonistico, però, quest’anno desidero sottolineare un’iniziativa che dà un significato ancora più profondo a questa manifestazione. A Udine si svolgerà infatti il primo incontro nazionale del progetto "Nastro Rosa", dedicato alle donne operate al seno che utilizzano i movimenti dolci e controllati della scherma come parte della loro riabilitazione fisica e psicologica. Il fatto che le competizioni di quest’edizione siano riservate alle atlete ci offre un’occasione preziosa: mostrare come lo sport possa diventare strumento di cura, di rinascita e di condivisione. Desidero ringraziare tutte le associazioni e le figure professionali che rendono possibile questo percorso, che unisce competenza, sensibilità e impegno sociale.*

*Un ringraziamento sincero va agli organizzatori, ai volontari, alle società sportive del territorio, alle istituzioni e alle realtà che, con il loro contributo, permettono alla nostra regione di ospitare eventi di livello internazionale mantenendo standard elevatissimi di qualità, sicurezza e accoglienza. La collaborazione tra pubblico, privato e associazionismo è ancora una volta la chiave del successo. Auguro a tutte le atlete giorni intensi e ricchi di soddisfazioni. Che questa esperienza vi accompagni nel vostro cammino sportivo e personale. A tutti voi, buon lavoro e buona gara.”*



**Luigi Mazzone**  
**Presidente**  
**Federazione**  
**Italiana**  
**Scherma**

## CHI C'È DALLA NOSTRA PARTE

*È con grande piacere che saluto, per la prima volta da Presidente della Federazione Italiana Scherma, la tappa di Coppa del Mondo Under 17 e Under 20 di spada femminile in programma a Udine. Un'edizione speciale, la 20<sup>a</sup>, di questa ormai storica kermesse che ci dà modo di aprire il 2026 della scherma italiana e internazionale con un evento d'eccellenza, dal grande significato agonistico e - cosa non meno importante - fortemente improntato sulla Sostenibilità, un tema su cui la nostra Federazione ha puntato molto in questo anno di intenso lavoro della mia presidenza.*

*Desidero ringraziare Paolo Menis che, in qualità di componente del nostro Consiglio federale e punto di riferimento del Comitato organizzatore di questa manifestazione, ha fortemente voluto portare un valore così importante al centro della nostra attività. La tappa di Coppa del Mondo di Udine rappresenta infatti da anni un modello autentico: è stato il primo evento sostenibile certificato della scherma mondiale e la certificazione ISO di quest'anno impreziosisce ulteriormente un percorso che ci proietta nel futuro del nostro sport e, più in generale, della nostra comunità. Il "Decalogo della Sostenibilità" che accompagna la competizione è una guida preziosa che dovrà ispirare il comportamento di tutti noi, a cominciare dalle nuove generazioni, in gara come nella vita.*

*Massima, naturalmente, è l'attenzione anche sul piano sportivo. A Udine debutterà la Coppa del Mondo Under 17, una nuova e significativa esperienza internazionale per le nostre Cadette. Inoltre, per le spadiste Under 20 è in programma il secondo appuntamento stagionale, sia individuale sia a squadre, in una tappa cruciale in vista dei Campionati Europei di categoria previsti a Tbilisi e dei successivi Mondiali giovanili di Rio.*

*Siamo orgogliosi di ospitare in Italia un evento di tale rilevanza, a poche settimane dall'assegnazione - avvenuta nel recente Congresso FIE di Manama - dei Campionati del Mondo Giovani e Cadetti del 2028 che si svolgeranno a Roma. Lo sforzo organizzativo della Federazione Italiana Scherma è determinante per promuovere e diffondere il nostro sport e i suoi valori, con l'obiettivo di rendere il movimento sempre più forte e attrattivo.*

*Nel solco di questa visione, rivolgo un sentito ringraziamento agli amici di Udine per lo sforzo, la passione e la qualità messa in campo nell'organizzazione, e auspico una grande partecipazione di pubblico al Palaindoor per vivere insieme lo spettacolo offerto dalle atlete di tutto il mondo.*

# CHI C'È DALLA NOSTRA PARTE



Udine, li 30/12/2025

Trasmessa con PEO [cdmud@net.it](mailto:cdmud@net.it)

Spett. le  
Comitato Organizzatore Locale  
Coppa del Mondo Under 20 di scherma  
Alla c.a.  
Paolo Menis  
Presidente C.O.L. CDM U20  
Consigliere Nazionale Federscherma

OGGETTO: Sostegno di NET S.p.A. al percorso di sostenibilità e alla certificazione ISO 20121 della Coppa del Mondo Under 20 di Spada Femminile – Udine

Gentili Organizzatori,

NET S.p.A. esprime con convinzione il proprio sostegno alla Coppa del Mondo Under 20 di Spada Femminile di Udine, evento che coniuga l'eccellenza sportiva con un percorso già strutturato e consolidato in ambito di sostenibilità, e che punta alla certificazione secondo la norma ISO 20121 – Sistemi di gestione sostenibile degli eventi.

La scelta di intraprendere un percorso di certificazione ISO 20121 rappresenta un impegno concreto e non scontato, che richiede pianificazione, controllo dei processi e attenzione agli impatti ambientali, sociali ed economici generati dall'evento. Un approccio che NET S.p.A. riconosce e condivide, in quanto pienamente coerente con la propria esperienza di gestore pubblico impegnato quotidianamente in modelli organizzativi fondati sulla sostenibilità, sulla responsabilità verso il territorio e sulla gestione strutturata e certificata dei processi.

In questo quadro, lo sport assume un ruolo strategico anche sotto il profilo educativo. Eventi internazionali come questo offrono un'importante occasione per sensibilizzare atleti, staff tecnici e pubblico su comportamenti responsabili, rispetto delle risorse e attenzione all'impatto delle proprie azioni, contribuendo alla diffusione di una cultura della sostenibilità che va oltre il singolo evento e si traduce in pratiche concrete.

Il supporto di NET S.p.A. si inserisce quindi in una visione di collaborazione tra istituzioni, mondo sportivo e soggetti pubblici, nella convinzione che solo attraverso percorsi integrati, misurabili e verificabili, come quelli previsti dalla ISO 20121, sia possibile rafforzare nel tempo la qualità, la credibilità e la trasparenza degli eventi sul territorio.

NET S.p.A. conferma pertanto il proprio apprezzamento per il lavoro svolto dall'organizzazione e il proprio sostegno a un'iniziativa che rappresenta un riferimento positivo anche in vista dello svolgimento dell'evento internazionale previsto tra il 4 e il 6 gennaio 2026, durante il quale la scrivente sarà attivamente presente con uno spazio NET-Education, dedicato all'educazione ambientale, alla promozione della raccolta differenziata e ai temi della sostenibilità, attraverso attività informative e di coinvolgimento rivolte ad atleti, staff e pubblico.

Cordiali saluti.

Il Responsabile generale  
Divisione Servizi Ambientali e Impianti di Net S.p.A.  
Ing. Alessio Scarpa

1 / 1

NET S.p.A.	Sede Legale	Divisione operativa	Divisione impianti
	Viale Giuseppe Duodo 3/E 33100 Udine	via Gonars 52 33100 Udine	via Volta 11 – Z.I. 33058 San Giorgio di Nogaro
	C.F. e R.I. 94015790309 P.IVA 01933350306	Tel +39 0432 206811 Cap. Soc. iv. € 9.776.200,00	PEC <a href="mailto:netspa@legaimail.it">netspa@legaimail.it</a> PEO <a href="mailto:net@netaziendafulita.it">net@netaziendafulita.it</a>
	Web <a href="http://www.netaziendafulita.it">www.netaziendafulita.it</a>	App mobile Net casa per casa	Edu <a href="http://www.net-education.it">www.net-education.it</a>



Presidenza

Spett.le  
**CDM-U20 UDINE**  
**COMITATO ORGANIZZATORE LOCALE**  
P.le Repubblica Argentina 3  
**33100 UDINE**

[paolomenisfv@gmail.com](mailto:paolomenisfv@gmail.com)

**Oggetto: COPPA DEL MONDO UNDER 20 DI SCHERMA - RICHIESTA PATROCINIO.**

Gentile Prof. Menis,

facendo seguito alla sua richiesta, siamo lieti di comunicare che CAFC S.p.A. **concede il proprio patrocinio alla Coppa del Mondo Under 20 di Scherma**, in programma a **Udine dal 4 al 6 gennaio 2026**.

CAFC riconosce e condivide pienamente i valori sociali e ambientali che ispirano l'organizzazione dell'evento, in particolare l'attenzione rivolta alla sostenibilità ambientale e alla riduzione dell'impatto derivante dall'utilizzo della plastica monouso.

L'iniziativa di promuovere il consumo di acqua potabile di rete in alternativa all'acqua in bottiglia di plastica rappresenta una scelta concreta e coerente con i principi di responsabilità ambientale e con gli obiettivi della certificazione ISO 20121, che valorizza la gestione sostenibile degli eventi.

A tal fine, CAFC metterà a disposizione un erogatore di acqua potabile, che potrà essere utilizzato per tutta la durata della manifestazione, a supporto dell'organizzazione green dell'evento e quale strumento di sensibilizzazione per atleti, staff e pubblico sull'importanza dell'uso consapevole dell'acqua di rete.

Siamo convinti che questa collaborazione possa contribuire a rafforzare il valore sociale e ambientale della manifestazione, offrendo al contempo un esempio virtuoso di buone pratiche sostenibili applicate a eventi sportivi di rilevanza internazionale.

Restiamo a disposizione per gli aspetti organizzativi e tecnici necessari alla corretta installazione e gestione dell'erogatore e cogliamo l'occasione per augurare il pieno successo dell'iniziativa.

L'occasione è gradita per porgere i migliori.



Firmato digitalmente da:  
Benigno Salvatore Piero Maria  
Firmato il 22/12/2025 13:41  
Seriale Certificato: 4861293  
Valido dal 16/09/2025 al 16/09/2028

**Il Presidente**  
**dott. Salvatore Benigno**  
(documento firmato digitalmente  
ai sensi del D.Lgs. n. 82/2005 e ss.mm.ii.)

InfoCamera Qualified Electronic Signature CA

**CAFC S.p.A.** - Viale Palmanova, 192 - 33100 Udine - [www.cafcspa.com](http://www.cafcspa.com)  
Reg. Imprese di Udine - CF/P.IVA 00158530303 - REA 203443 - Capitale sociale 44.417.037,30 € i.v.  
Servizio Clienti 800 713 711 - Emergenze e/o guasti 800 903 939 - Centralino 0432 517311 - [info@pec.cafcspa.com](mailto:info@pec.cafcspa.com)

# UN ANNO DI IMPEGNO VERSO LA SOSTENIBILITÀ



*[Approfondimento] Applicato per la prima volta in occasione delle Olimpiadi di Londra del 2012, lo standard ISO 20121 stabilisce i requisiti per l'organizzazione di eventi sostenibili, in modo che abbiano un impatto minimo sull'ambiente e contribuiscano a rafforzare le relazioni con tutti gli stakeholder: dalle autorità locali ai fornitori e clienti, dai lavoratori ai partecipanti e fruitori delle manifestazioni, considerando anche l'intera comunità e territorio.*

Sono almeno 10 anni che il COL pone grande attenzione agli aspetti ambientali nell'organizzazione delle gare di scherma. I primi progetti parlavano di eventi “eco”, di “mobilità amica”, di “plastic and paper free” ecc. e ogni anno queste iniziative venivano confermate, migliorate e implementate.

Perché queste scelte è presto detto! Perché eravamo infastiditi di vedere al termine delle gare il palasport disseminato di migliaia di bottigliette di plastica vuote o semivuote. Perché vedevamo spendere troppo per far correre i taxi dagli hotel al palasport. Perché il disordine e lo spreco ci indispettiva. **Perché siamo convinti che lo sport sia educazione e rispetto.**

Con questi presupposti, scegliere la via della certificazione è stato quasi un passaggio naturale. Attuarlo, poi, è stato entusiasmante perché abbiamo avuto al nostro fianco la condivisione e il sostegno delle aziende pubbliche dell'acqua e della raccolta dei rifiuti. Abbiamo così potuto mettere in campo delle piccole scelte concrete, che hanno letteralmente rivoluzionato (cattive) abitudini e prassi tipiche di questo sport (e non solo). L'introduzione dei dispenser di acqua pubblica ha consentito di eliminare quasi completamente le bottigliette di plastica: l'organizzazione delle “isole ecologiche” ha portato la differenziazione dei rifiuti al 90%; la scelta accurata degli hotel e l'accordo con un'azienda di trasporti ha semplificato e ridotto gli spostamenti verso il palasport; l'applicazione informatica nella gestione della gara ha eliminato l'uso di carta.

Nell'edizione del gennaio 2024 avevamo indagato l'impatto della gara sulla città; avevamo misurato le emissioni di CO2 date dai trasporti (aerei, pullman, auto), dal riscaldamento dei locali, dalla produzione dei rifiuti, ecc. ecc. evidenziando la diffusione di 627 tonnellate di CO2 poi compensate finanziando, attraverso l'acquisto di crediti ambientali sul sito dell'ONU, la realizzazione di impianti per le energie rinnovabili (idroelettrici e fotovoltaici). Abbiamo così realizzato il 1° evento schermistico al mondo a impatto zero, ottenendo la “carbon neutrality” e la certificazione PAS 2060:2014, con CSQA.

In occasione della 20° edizione della CDM U20 in FVG, nel gennaio 2026, il COL ha deciso di continuare sulla stessa linea, rinnovando le varie iniziative a favore dell'ambiente e introducendo una scelta di forte incidenza sul metodo di gestione che contemperasse, allo stesso tempo, efficienza e responsabilità sociale.

Il sistema che dava le migliori garanzie di efficacia era la realizzazione della Certificazione ISO 20121.

Un evento che si rivolge a giovani under 17 e under 20 non può più limitarsi alle sole dinamiche sportive. Questo Comitato sente forte la **responsabilità** di portare loro un messaggio più grande, e non solo: di dare loro **l'esempio concreto che attraverso ogni piccolo gesto possiamo essere protagonisti di un cambiamento reale.**

# LA CERTIFICAZIONE IN 4 MOSSE

## 1. FORMAZIONE

Un'intensa attività di engagement rispetto alla certificazione ISO20121 e ai suoi temi chiave è stata messa in campo a tutti i livelli. Lo strumento principale è stato quello della formazione: iniziale formazione interna di tutti i membri del COL, sui contenuti della norma e sulle applicazioni rispetto alle attività dei singoli membri. Formazione dei volontari, rispetto ai principi chiave della sicurezza. (In)formazione degli stakeholders, attraverso azioni specifiche e una comunicazione integrata visual/web/social

## 2. ANALISI E PROGETTAZIONE

Questa fase è la vera svolta che il COL ha vissuto rispetto agli anni precedenti. Il processo organizzativo è stato analizzato e tracciato, per consentire una visione dei possibili impatti e, di conseguenza, il loro controllo più efficace. Sono stati individuati dei responsabili per ogni area di interesse ed è stato chiesto loro di agire secondo procedure condivise.

## 3. REALIZZAZIONE

La macchina organizzativa diventa "orchestra", luogo in cui ogni parte lavora in armonia con tutte le altre, elevando la precisione e il controllo dell'esecuzione a energia ed emozione. L'intensa attività preparatoria ha reso più fluido e controllato il concatenarsi delle varie fasi: dall'arrivo all'aeroporto e in hotel, al controllo delle armi, all'attivazione pre-gara, alla chiamata in pedana, all'alimentazione, alle finali e alle cerimonie di premiazione e alle ripartenze.

## 4. RENDICONTAZIONE

La fase di verifica è il passaggio chiave per il miglioramento e la crescita del COL, per consolidare le buone prassi e individuare le criticità da affrontare per le edizioni future. Sotto la lente sono anche le spese, analizzate per costi diretti o per le loro ricadute sul territorio.

### CERTIFICATO / CERTIFICATE

n. 92140

Si certifica che il sistema di gestione sostenibile degli eventi di  
We hereby certify that the event sustainability management system operated by

**Comitato Organizzatore Locale della  
Coppa Del Mondo Under 20 di scherma**

Sede legale / Registered office  
Piazzale della Repubblica Argentina, 3 – 33100 UDINE (UD)

è conforme alla norma / is in compliance with the standard

**UNI ISO 20121:2024  
ISO 20121:2024**

per gli eventi indicati / for the following events

**Sistema di gestione per la sostenibilità applicato alle fasi di ricerca,  
ideazione, pianificazione della "Coppa del Mondo di Scherma U20".  
Sustainability management system applied to the research, design,  
and planning phases of the "U20 Fencing World Cup".**

Prima emissione First issue	08/01/2026	Emissione corrente Current issue	08/01/2026	Data di scadenza Expiring Date	07/01/2029
--------------------------------	------------	-------------------------------------	------------	-----------------------------------	------------

La durata del certificato dipende dall'opzione del campo di applicazione e dalla durata delle fasi del ciclo dell'evento.  
The duration of the certificate depends on the scope option and the duration of the event cycle phases

Mod. ISO 20121\_Rev00\_2025/12/29

Amministratore Delegato  
Chief Executive Officer  
Dr. Pietro Bonato

Questo documento rimane di proprietà di CSQA Certificazioni S.r.l.; l'utilizzo e la validità sono soggetti al rispetto dei  
Regolamenti di riferimento. Per verificarne la validità, consultare <https://www.csqa.it/aziende-certificate>.  
This document remains the property of CSQA Certificazioni S.r.l.; its use and validity shall satisfy the requirements of  
the relevant Rules. To verify certificate validity, please check <https://www.csqa.it/certified-companies>

CSQA Certificazioni S.r.l. - Via San Gaetano, 74 - 36016 Thiene, (Vicenza) - ITALY



# L'EVENTO IN NUMERI

La Coppa del Mondo Under 20 di scherma è l'unica prova in Italia del circuito mondiale giovanile\*. Da molte Federazioni estere è considerata tra le più attrattive, sia per l'alta partecipazione di atleti/e, sia per la qualità dei servizi offerti dall'organizzazione. In questi 20 anni, attraverso un percorso evolutivo basato sul miglioramento continuo, la passione e la professionalità delle persone che compongono il team, l'evento è cresciuto. Persone con diverse competenze e sensibilità, non per forza appartenenti al mondo sportivo, accomunate da stima reciproca e dal piacere di partecipare ad un progetto "vero" - culturale e sportivo - a favore dei giovani, e dove le scelte di cambiamento rappresentano la sfida per fare di più e meglio.

Questo percorso ha vissuto alcuni momenti importanti, che hanno contribuito in modo significativo a creare una forte identità. Ricordiamo a tal fine: i primi bellissimi anni trascorsi a Lignano Sabbiadoro, sempre sostenuti dal presidente Scarso, il trasferimento "al buio" a Udine con un'accoglienza inaspettata, l'esperienza della crescita numerica e della necessità di trasferirsi alla Fiera, la ripresa dopo il COVID con il primo evento internazionale schermistico a ripartire con gare ufficiali, la certificazione PAS 2060 e la carbon neutrality...

In tutto questo, mai una contestazione, mai una defezione, mai un vuoto di bilancio, solo numeri crescenti che ci confermavano, anno dopo anno, la bontà delle scelte.

Indimenticabili le collaborazioni, le tante persone e aziende che ci hanno aiutato ...

Nome Evento	Coppa del Mondo Under 20 di scherma
Cliente / Committente	Federation International d'Esclime Federazione Italiana Scherma
Date	3-6 Gennaio 2026
Luogo	Palaindoor "Ovidio Bernes" - Udine
Responsabile evento	Paolo Menis - Alessia Clarini - Alessio Beltrame
Responsabile sostenibilità	Davide Buttazoni

Atleti	369	Nazioni	39
Accompagnatori	145	Gruppo arbitrale e Direzione Torneo	38
Totale collaboratori	10	Collaboratori professionisti	3
Totale volontari	45	Volontari in formazione scuola lavoro	15
Hotels	5	Totale notti	517
Aziende locali coinvolte	42	Aziende extra regione	5
Spese affitti e noleggi	14,92%	Spese promozione	15,07%
Spese per servizi	16,58%	Spese incarichi	8,95%
Spese per ospitalità	20,47%	Spese per mobilità	22,09%

[Approfondimento] Nella stagione 2025/2026 il circuito di spada femminile comprendeva, oltre alla tappa di Udine (gennaio 2026), gli appuntamenti di San Salvador (America Centrale), San Josè (Costarica), Hong Kong, Burgos (Spagna), Manama (Barhein), Il Cairo (Egitto), Hangzhou (Cina).

# ASPETTI DI SOSTENIBILITÀ SIGNIFICATIVI

*In conformità con i requisiti dello standard ISO 20121, l'evento ha adottato un sistema di monitoraggio basato su indicatori quantitativi e qualitativi. Essi permettono all'organizzazione di valutare l'efficacia delle azioni intraprese e di identificare le eventuali aree di miglioramento per le edizioni future.*



## ASPETTI ECONOMICI

Questi indicatori misurano l'integrità dell'evento, la trasparenza amministrativa e la creazione di valore per il territorio.

SOTTOCATEGORIA	CATEGORIA	KPI PRINCIPALI	
Governance	Tempo medio gestione reclami (giorni); N. persone formate sul codice etico.	zero 2	
Impatto economico locale	Spesa su fornitori locali $\frac{\text{euro locali} \times 100}{\text{euro totali}}$	81%	
	N. totale di volontari locali e n. ore di volontariato prestate N. volontari di scuole/istituti locali e n. ore prestate.	45 = 670 ore 15 = 284 ore	
Trasparenza e stakeholder	Informazioni obbligatorie pubblicate (privacy, prezzi, regolamenti)		100%
	FACEBOOK Dal 1/12/2025 al 31/12/2026	Copertura media organica	2426
		Visualizzazioni medie organiche	7250
		Engagement organico	2,50%
	INSTAGRAM Dal 1/12/2025 al 31/12/2026	Tot follower	192
		Copertura media organica	15.157
Visualizzazioni medie organiche		76.274	
	Engagement organico	4,71%	
	Tot follower	250	

## AZIONI INTRAPRESE

➡ Ogni spesa è stata considerata investimento capace di generare reddito e/o lavoro a favore della rete produttiva locale.

➡ Per i servizi a supporto dell'evento sono state scelte le aziende che avevano dimostrato interesse verso una realizzazione sostenibile della manifestazione.

➡ Trattandosi di giorni di vacanze scolastiche in tutto il mondo, le atlete, che sono giovani tra i 15 e i 20 anni, in moltissimi casi, sono state accompagnate da genitori e amici e molti hotel della città sono stati riempiti anche al di fuori del circuito ufficiale di prenotazione, con grande soddisfazione dell'intera rete alberghiera e commerciale.

# ASPETTI DI SOSTENIBILITÀ SIGNIFICATIVI

## ASPETTI SOCIALI

L'obiettivo sociale è stato garantire un ambiente sicuro, accessibile e rispettoso dei diritti di tutti gli stakeholder coinvolti.

SOTTOCATEGORIA	CATEGORIA	KPI PRINCIPALI
Accessibilità	Ingressi accessibili su totale Tempo medio di accesso da fermate/parking dedicati.	50% 4'
Salute e sicurezza	N. sanitari per giorno di gara N. infortuni con ritiro N. totale interventi per infortuni lievi Collaboratori con attestazioni sicurezza/antincendio/BLS Volontari formato su sicurezza N. addetti al controllo dei parcheggi per giorno di gara	4 zero 38 60% 100% 2
Safeguarding e tutela dei minori	N. segnalazioni relative a minori	zero
Lavoro e benessere	Volontari che ritornano all'evento successivo (fidelizzazione) collaboratori con contratto conforme Soddisfazione staff e volontari (scala 1-5)	72% 100% 5

## AZIONI INTRAPRESE

➤ 1° incontro nazionale del progetto Nastro Rosa. Nei giorni della Coppa del Mondo si sono incontrate circa 50 donne operate al seno, provenienti da diverse località italiane, che utilizzano alcuni movimenti armonici della scherma come terapia di recupero funzionale. Tutte le giovani atlete in gara hanno avuto modo di apprezzare il messaggio di forza e speranza di queste donne.

➤ Progetto Formazione Scuola-Lavoro con 15 studenti dell'ISIS Magrini Marchetti di Gemona del Friuli a supporto dell'organizzazione.

➤ Coinvolgimento delle società schermistiche del FVG per formare un gruppo di volontari a supporto dell'organizzazione.

➤ Adeguata formazione dei volontari sui temi della sicurezza e della sostenibilità.

➤ Coinvolgimenti di PROMO TURISMO FVG (ente di promozione turistica regionale) per la valorizzazione del territorio.

➤ Attività collaterali a scopo culturale, come l'annullo filatelico, e la presenza di uno stand di Poste Italiane durante le giornate di gara.

# ASPETTI DI SOSTENIBILITÀ SIGNIFICATIVI

## ASPETTI AMBIENTALI

La gestione ambientale si è focalizzata specialmente nella minimizzazione dell'impronta ecologica dell'evento, implementando azioni a favore dell'efficiamento energetico e con una forte attenzione all'economia circolare specialmente riguardo la scelta e il conferimento dei materiali.

SOTTOCATEGORIA	CATEGORIA		KPI PRINCIPALI
Scelta e utilizzo dei materiali	Attrezzature tecniche per la gara (piste, rulli, apparecchi)		100% materiali riutilizzabili
	Attrezzature integrative (sollevatore, gruppo elettrogeno, fotocopiatrici, ledwall)		100% materiali riutilizzabili
	Allestimenti (recinti, tavoli, sedie, piante ornamentali)		100% materiali riutilizzabili
	Promozionali (manifesti carta FSC)		70% recuperati
	Pubblicitari (striscioni)		100% riuso
	Promozionali (banner)		100% riuso o materiali riutilizzabili
Mobilità	Trasferimenti aeroporti (servizio condiviso)	Pax su servizi aeroporto Tot viaggi (a/r) Tot Km tot gasolio (L) Indice condivisione servizio shared x 100 tot prenotazioni	142 43 7.470 867 55,2%
	Shuttle città (servizio condiviso)	Pax in hotel vicini a campo gara Pax su shuttle gara Km TOT Tot gasolio (L)	98 44 123 46
Ristorazione sostenibile	Prodotti locali/stagionali Spreco alimentare		80% zero
Rifiuti	RIFIUTI TOTALI Carta plastica organico secco vetro e lattine RACCOLTA DIFFERENZIATA		35 sacchi 8 sacchi 16 sacchi 3 sacchi 6 sacchi 2 sacchi 92 %
Inquinamento e impatto	Reclami per rumore Segnalazioni disturbo luminoso		zero zero

# ASPETTI DI SOSTENIBILITÀ SIGNIFICATIVI



## ASPETTI AMBIENTALI

### AZIONI INTRAPRESE

- Posizionamento di 8 postazioni per la raccolta differenziata dei rifiuti all'interno del palaindoor, 4 nel campo gara e 4 sugli spalti per il pubblico.
- Un gruppo di 4 volontari è stato costantemente dedicato al controllo e alla migliore separazione dei rifiuti.
- E' stato installato un dispenser di acqua pubblica con 3 rubinetti a disposizione delle squadre, con annessa bandiera di richiamo e bicchieri compostabili.
- Sono state distribuite 350 borracce a tutte le atlete, agli arbitri, agli addetti e ai volontari per incentivare l'avvio al dispenser.

- Tutte le informazioni e le comunicazioni sulla gara sono state trasmesse tramite web anche in lingua inglese. Per i manifesti promozionali è stata utilizzata soltanto carta certificata FSC.
- Il trasporto delle squadre dagli aeroporti e dall'hotel al Palaindoor è stato garantito con navette condivise. La maggior parte delle squadre erano ospitate in hotel vicini al Palaindoor, per agevolare gli spostamenti a piedi.
- I premi ai primi classificati erano astucci realizzati recuperando e trasformando i banner degli anni precedenti.

- Il menù del servizio di ristoro ha offerto maggiori possibilità di scelta verso prodotti locali, genuini e freschi.
- Stand dedicati ad attività laboratoriali di sensibilizzazione rispetto al tema dei riciclo.
- Campagna di comunicazione multicanale sui temi ambientali e sulle azioni intraprese: manifesti in campo gara, comunicazione web, social, press.

# QUALCHE ESEMPIO DI COMUNICAZIONE

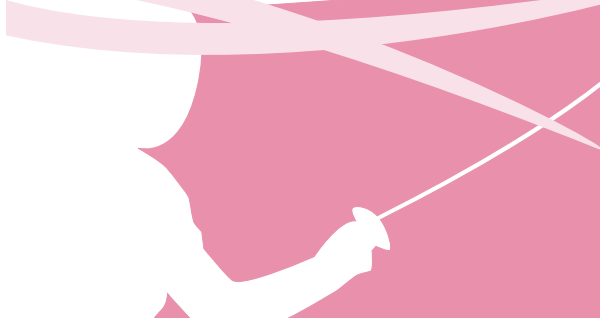

## WHAT IT IS AND WHY IT IS SO IMPORTANT UNI ISO 20121

- SAVE THE ENVIRONMENT**: ISO 20121 is an international standard designed to lead organisations in managing sustainable events, by mitigating negative impacts on the environment, society, and the local economy.
- YOUR PLANET NEEDS YOU**: It is applicable to events of any nature or size. This certification is currently a milestone for those who want to organise sustainable events.
- LIVE GREEN**: DO SOMETHING GREEN TODAY. The standard - adopted in Italy as UNI ISO 20121 - is based on a systemic approach: it deals with context analysis, sustainability policies, stakeholder engagement, and performance monitoring.
- KEEP CALM AND RECYCLE**: One of its strengths is the way it leads the organizers to a better management of all the event phases. Since its first application at the London Olympics, the importance of ISO 20121 has constantly grown.
- EVERY DROP COUNTS**: Companies, institutions, and Organising Committees are increasingly required to follow the ESG (Environmental, Social, and Governance) criteria with transparency, sense of responsibility, and care.
- GO ZERO WASTE**: Achieving this certification does not mean just follow a technical standard; it is a concrete evidence of the organisation's environmental and social commitment. It becomes a competitive advantage and a big value for the corporate reputation.
- COUPE DU MONDE -20 ANS**: In a world that is asking for conscious choices, ISO 20121 is the ideal tool to transform every event into an opportunity for positive

### Noi della scherma facciamo la nostra parte!

### We, fencers, are doing our part!

Organizzare eventi sostenibili non è più soltanto una **scelta ETICA**, ma oggi più che mai diventa una strategia efficace per generare impatti positivi sull'ambiente, sulla società, sull'economia locale e sul futuro delle generazioni. **ISO 20121** è un modello concreto per trasformare ogni evento in un'esperienza che rigenera modelli e iniziative. In quest'ottica abbiamo considerato che la Coppa del Mondo U20 di scherma è molto più di un semplice incontro sportivo: essa infatti è un incredibile momento di energia, creatività e ispirazione, un'eccezionale opportunità di connessione tra i giovani per far circolare idee e **dimostrare concretamente che "si può fare"**. Di sicuro con questo stile, agli occhi di tutti, il futuro della scherma sarà affidabile e più attraente.

Organizing sustainable events is no longer just an **ETHICAL choice**, today, more than ever, it has become an effective strategy for generating positive impacts on the environment, society, the local economy, and the future of generations. **ISO 20121** is a concrete way of transforming every event into an experience that generates new habits and initiatives. With this in our mind, we considered the U20 Fencing World Cup to be much more than a simple sports event: it is, in fact, an incredible spot of energy, creativity, and inspiration. An exceptional opportunity to connect young people with new ideas, and to **demonstrate that 'it can be done'**. Certainly, with this approach, the future of fencing will appear reliable and more attractive in everyone's eyes.

Per la 20° edizione della Coppa del Mondo U20 il COL ha avviato un percorso di gestione sostenibile che porterà alla **Certificazione ISO 20121**.

Oggi questo percorso è stato completato nella parte di ideazione (Fase 1) e progettazione (Fase 2) dell'evento, ed è ora in fase di valutazione da parte dell'Ente di Certificazione. Lo step successivo, la Fase 3, sta avvenendo sotto i vostri occhi. E' la verifica dell'uso dell'efficacia di tutti i processi di gestione nella realizzazione dell'evento nei giorni 3-4-5-6 gennaio 2026.

For the 20th edition of the U20 World Cup, the LOC (Local Organizing Committee) has adopted a sustainable management strategy that will lead to **ISO 20121 Certification**.

Until today this process has been completed in the ideation (Phase 1) and planning (Phase 2) stages of the event and is currently undergoing evaluation by the Certification Committee. The next step, Phase 3, is taking place right now, it is the event you are living, taking place on January 3rd, 4th, 5th, and 6th, 2026, during which the effectiveness of all management process will be verified on-site.

A chi ci chiede perché facciamo questa scelta verso la Certificazione ISO 20121 rispondiamo che **per noi la sostenibilità non è una moda!** Ci siamo accorti negli ultimi 10 anni che molte azioni "eco" le facevamo già per sensibilità e attenzione. Quindi è stato facile fare un passo avanti per una scelta di responsabilità, che da una visione si traducesse in azioni concrete. **WE' un modo per dire a tutto lo sport che SI PUO' FARE MEGLIO** senza rinunciare alla bellezza e all'efficacia degli eventi.

To those who ask why we choose to reach for the ISO 2021 certification, we answer that for us, **sustainability is not a fad!** We realized that, over the last 10 years, we were already acting in 'eco-friendly' way, moved by instinctive sense and care. Therefore, it was easy to embrace a choice of responsibility, translating a vision into concrete actions. It is a way to tell the entire sporting world that **WE CAN DO BETTER** without compromising the beauty and effectiveness of events.



# RISULTATI E IMPATTI: GLI STAKEHOLDERS

INTERNI

**MEMBRI DEL COL.** Condivisione continua delle varie fasi del progetto. Stimolo di costanti follow up da parte dei referenti di settore, per migliorare l'organizzazione e stimolare nuove idee in linea con la filosofia del Comitato.

**#CONDIVISIONE**

**VOLONTARI.** Formazione tecnica sull'evento e sui ruoli assegnati. Formazione sulla sicurezza. Tutoraggio costante durante tutto l'evento. Kit del volontario. Servizi accessori per agevolare la partecipazione (es. trasporto, pasti). Progetto Scuola-Lavoro e Crediti formativi per gli studenti.

**#FORMAZIONE**

ESTERNI

**SQUADRE OSPITI E ATLETI.** Standard tecnico dell'evento parificato a una gara assoluta, come da protocollo FIE. Servizi di accoglienza e assistenza curati con attenzione, sia per rispondere alle esigenze specifiche della gara (es. orario delle colazioni anticipato, servizi di trasporto cadenzati su tempi di convocazione in pedana ecc.), sia per agevolare chi si occupa dell'organizzazione delle trasferte nelle varie Federazioni (interlocutore unico, comunicazioni veloci multicanale e multilingue, ecc). Attraverso l'informazione e la condivisione degli obiettivi, migliora l'approccio dei partecipanti alle buone prassi e al rispetto di nuove regole legate alla sostenibilità.

**#SEMPLICITA'**

**PARTNER COMMERCIALI E FORNITORI.** I fornitori sono sempre stati considerati essenziali per il successo dell'evento sportivo, per questo motivo abbiamo sempre cercato di coinvolgerli e accompagnarli nell'attività da svolgere, cercando di far comprendere loro lo spirito dell'evento, incontrando gli atleti, vivendo l'emozione delle finali o degli inni nazionali durante le premiazioni. La solidità dei rapporti (molti fornitori sono gli stessi da 10/20 anni) si basa sul rispetto delle reciproche aspettative, sulla puntualità e qualità di tutto il processo decisionale e organizzativo. I maggiori partner istituzionali hanno instaurato anche una collaborazione dal punto di vista della comunicazione, condividendo obiettivi e contenuti.

**#COINVOLGIMENTO**

**ENTI PUBBLICI E SPORTIVI.** La CDM fa parte della TOP 50 degli eventi regionali. Questo dimostra la stabilità dei rapporti con le Istituzioni, per il rispetto degli standard imposti in fase di ammissione ai contributi pubblici, ma soprattutto per aver dimostrato la capacità di crescere, innovarsi e portare continuamente valore aggiunto al territorio.

La Federazione Italiana Scherma ha recepito molte delle azioni "sperimentali" adottate da questo COL, facendone un vademecum condiviso con tutte le società schermistiche nazionali. La FIE è stata presente alle gare nella persona del Segretario Generale (che presenzia solo ai principali eventi mondiali) e ha condiviso attraverso tutti i suoi canali di comunicazione le iniziative promosse dal comitato.

**#VALORE**

# AZIONI FUTURE E AREE DI MIGLIORAMENTO

*L'adozione del sistema di analisi, descritto nelle pagine precedenti, ci ha permesso già nell'immediato di individuare e correggere alcune criticità dell'edizione 2026. Sono emersi anche gli ambiti di miglioramento su cui ci concentreremo per le edizioni a venire, attraverso la messa in atto di azioni puntuali e concrete.*

## INTERVENTI IMMEDIATI

Il gruppo di continuità (generatore di corrente) non è stato avviato con collegamento alla rete del palaindoor prima dell'inizio dell'evento.

Lo stand deve essere qualificato come partner del COL perché svolge attività di manutenzione e riparazione armi (servizio collegabile alla responsabilità indiretta).

Il gestore del ristoro deve esporre la lista allergeni anche in lingua straniera e avere a disposizione il manuale HACCP e le licenze d'esercizio.

Deve essere consultabile una scheda tecnica descrittiva del servizio di connettività WIFI ad internet con particolare riferimento alla protezione dei dati.

## OBIETTIVI A MEDIO TERMINE

Attivare una specifica formazione sulla norma ISO 20121 per gli addetti alla comunicazione.

Rendere evidente agli ingressi l'informativa sulla privacy con particolare riferimento alle riprese televisive o video.

Prendere visione dei prossimi lavori di ristrutturazione dell'impianto sportivo.

Introdurre l'assicurazione per la responsabilità amministratori DNO

## AZIONI CONCRETE VERSO IL 2027

Predisporre un vademecum per il personale volontario per definire meglio:

- 1) l'uso dei social personali durante le attività di servizio.

- 2) l'uso di presidi di sicurezza (guanti e scarpe) in determinati interventi di movimentazione attrezzature

Percorso formativo per i membri del COL sui temi del safeguarding e della sostenibilità, attraverso le piattaforme e-learning di CONI e FIS.

Miglioramento della trasparenza e della comunicazione sui due temi.

Introduzione di iniziative volte a incentivare l'utilizzo del treno per raggiungere Udine (sconti e benefit offerti)

Studiare come migliorare la visibilità e la comprensione degli incontri di scherma al pubblico

Studiare come migliorare la sensibilizzazione degli stakeholders all'evento sportivo

Ampliare la lista fornitori e la stessa sarà organizzata per criticità (rischio)

Attività in rete con gli altri comitati organizzatori nazionali della scherma, per condividere obiettivi e modalità operative nell'ottica della sostenibilità. Predisposizione di una check list che possa fare da linea guida per gli eventi futuri (vedi allegato)

Il COL desidera esprimere un sentito ringraziamento alla Regione FVG che in questi 20 anni ci ha sempre sostenuti in varie forme, in particolare ringraziamo l'Assessore allo Sport dott. Mario Anzil che è sempre stato presente al nostro evento con curiosità e attenzione .

Un ringraziamento speciale lo dobbiamo anche alla Città di Udine per la continua vicinanza manifestata in vari modi con le sue istituzioni ed i suoi enti, in particolare si ringrazia:

- l'Assessore allo Sport dott.a Chiara Dazzan, sempre vicina a noi nei momenti topici;
- CAFC Spa perché con la sua condivisione ha dato forza e fiducia alle nostre scelte;
- NET Spa perché ci ha accompagnati nella risoluzione dei problemi riguardanti i rifiuti;
- Udine Esposizioni, perché ha saputo essere un interlocutore attento e paziente;
- PAU - Polo Atletico Udinese perché ci ha sempre sostenuti ad occhi chiusi.



Questo report è pubblicato da:

Comitato Organizzatore Locale Coppa del Mondo U20 di Scherma - Udine

Piazzale Repubblica Argentina, 3 - 33100 Udine

cdmfencingudine.it - cdmudine@gmail.com

Foto: Bizzi Team

Tutti i diritti sono riservati. La riproduzione, anche parziale e con qualsiasi mezzo, non è consentita senza la preventiva autorizzazione scritta del comitato.

Questo report è stampato su carta riciclata o certificata FSC.